



## Het Parkhuis



- 3319 Dordrecht
- 350 WLZ Intramurale plaatsen
- 250 Extramurale cliënten
- 720 Medewerkers
- 33 Miljoen omzet 2019
- 6 Locaties

## Inhoud



1. De Uitbraak
2. Wat vooraf ging
3. Plan van aanpak
4. Kwaliteit en Veiligheid
5. HR aanpak
6. Communicatie
7. Governance
8. Hulp vragen
9. Integraal Herstelplan
10. Terugblik

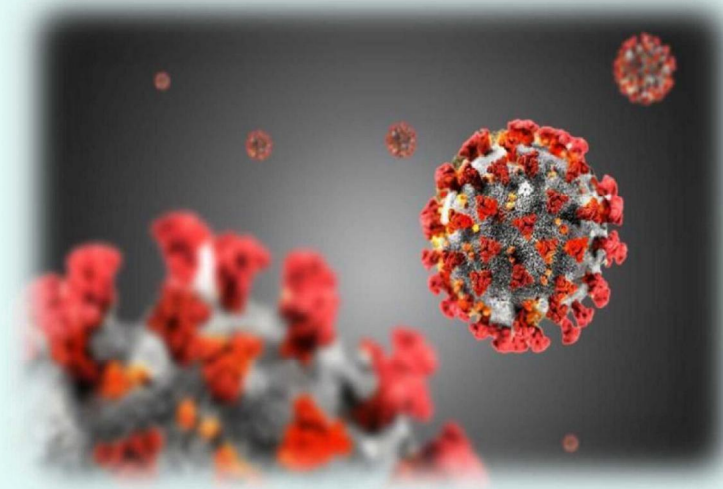

## De uitbraak (feiten en cijfers)



- 117 besmette bewoners van locatie met 190 plaatsen
- 31 overleden bewoners
- 86 genezen bewoners
- 83 besmette medewerkers
- Tijdsbestek 8 weken tot opheffing cohort

## Tijdgeest



- Uitbraak Parkhuis vond plaats tijdens **landelijk dalende curve**
- Landelijk sterk **verminderend urgentiebesef/ coronamoeheid**

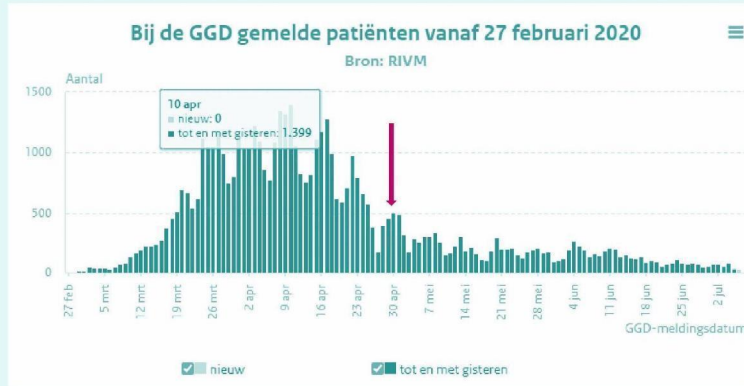

## Wat vooraf ging



- Sept 2019 – febr. 2020 **twee audits** met extern infectiedeskundige
- **Coronapreventieteam** en **Crisisteam** operationeel sinds aanvang landelijke uitbraak
- Interne **Coronamonitor**:

	TOTAAL PARKHUIS					uitslag Covid19				uitslag Influenza			
	Aantal klanten met klachten	Hoeveel koorts	uitslag Covid19 (positief)	uitslag Influenza (positief)	Braak/ diarree (ja)	AANTAL UITGEZET Covid19	Negatief	Positief	I.A.V. UITSLAG	AANTAL UITGEZET Influenza	Negatief	Positief	I.A.V. UITSLAG
15-3-2020	28	4	0	0	0	13	7	6	0	6	6	0	0
16-3-2020	28	1	0	0	0	8	7	0	1	3	3	0	0
17-3-2020	30	0	0	0	1	9	6	3	0	5	5	0	0
18-3-2020	24	3	0	0	0	6	6	0	0	0	0	0	0
19-3-2020	59	1	0	0	0	18	5	13	0	3	3	0	0
20-3-2020	18	1	0	0	0	20	2	18	0	5	9	0	0
21-3-2020	27	0	0	0	0	3	3	0	0	1	1	0	0
22-3-2020	15	0	0	0	0	1	1	0	0	1	0	0	1
23-3-2020	15	0	0	0	0	4	4	0	0	4	4	0	0
24-3-2020	10	0	0	0	0	3	2	1	0	0	0	0	0
25-3-2020	9	0	0	0	0	2	2	0	0	1	1	0	0
26-3-2020	0	0	0	0	0								
27-3-2020	7	0	0	0	0								
28-3-2020	6	0	0	0	0								
29-3-2020	6	0	0	0	0								
30-3-2020	0	1	0	0	0								
31-3-2020	4	1	1	0	0								
1-4-2020	2	0	0	0	0								
2-4-2020	3	1	0	0	0								
3-4-2020	7	2	0	0	0								
4-4-2020	6	0	0	0	0								
<b>TOTAAL</b>						<b>97</b>	<b>45</b>	<b>41</b>	<b>1</b>	<b>33</b>	<b>22</b>	<b>0</b>	<b>1</b>

## Wat vooraf ging



© Jeffrey Groeneweg/Qphoto

- Start **COVID-19 Unit** voor de regio (6 april)
- Nog voor de landelijke sluiting op alle locaties een zeer **beperkte bezoeksregeling**
- **Voorraad PBM** was zeer ruim op orde
- Leegstaande nieuwbouw aangewezen als **interne cohortafdeling**

## Start van de uitbraak



- 30 april eerste besmetting bevestigd
- 4 mei gehele afdeling verhuisd naar cohort in leegstaande nieuwbouw
- 7 mei eerste besmetting bovenverdieping
- 11 mei 43 besmettingen
  - overleg over plan van aanpak met expertteam (10)(2e) GGD

(10)(2e)

## Plan van aanpak



### Taxatie 10 mei 2020

- Sprake van onbeheersbare situatie
- Veel bewoners en medewerkers met een atypisch beeld

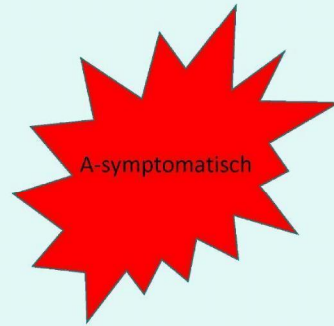
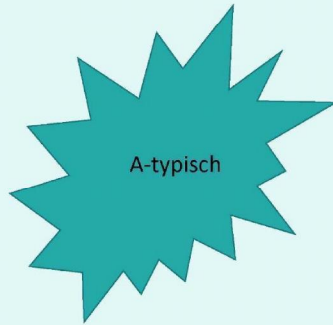

## Plan van aanpak



- **Testen** van alle bewoners (om de 7 dagen)
- **Testen** van alle medewerkers, 2 x met interval van 14 dagen, eigen teststraat ingericht
- **Scheiden** van bewoners met COVID-19 van bewoners zonder COVID-19
- In een later stadium: ook **scheiden** van herstelde bewoners van bewoners die nog positief testen
- Begeleiding door **expertteam**; [redacted] (10)(2e)

[redacted] (10)(2e)

## Tijdlijn besmettingen cliënten

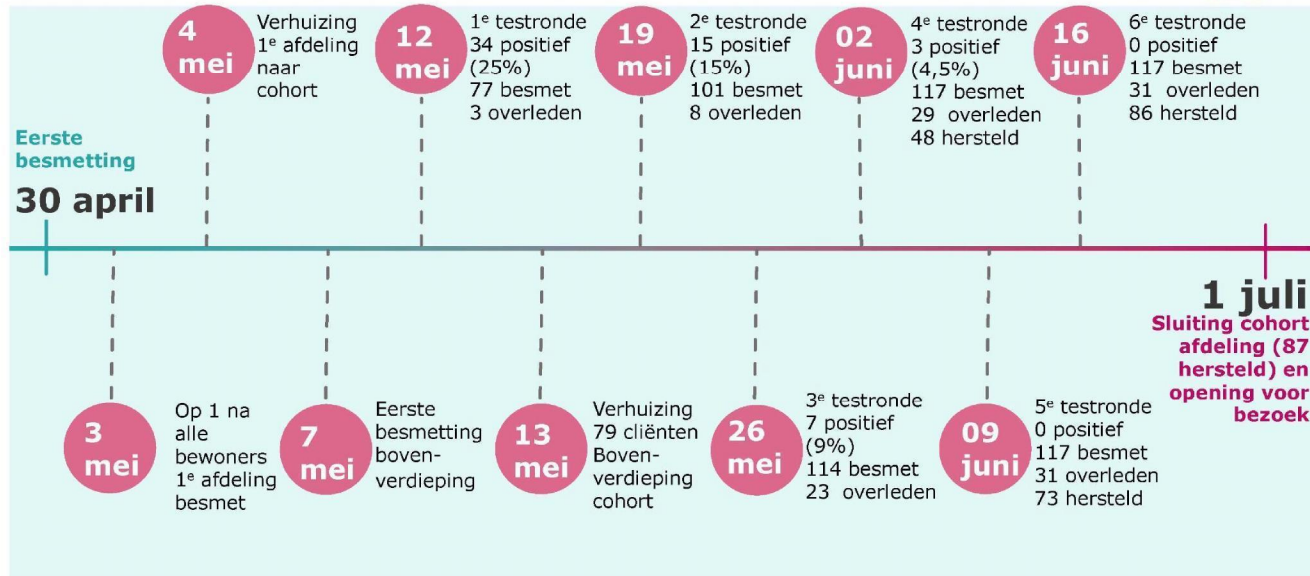

## Gevolgen van deze aanpak



### Interne verhuizing i.v.m. omvang

- Eerste verhuizing op 12 mei 79 cliënten verhuisd
- Omgeving herkenbaar voor cliënten
- Voldoende plaats indien uitbraak zich verder zou verspreiden

### Gevolgen

- Bestaande teams gemengd (bekende gezichten voor cliënt)
- Teams kennen niet alle cliënten
- Artsen kennen niet alle cliënten
- Consequenties voor (medicatie)veiligheid en kwaliteit van zorg

## Gevolgen van de aanpak

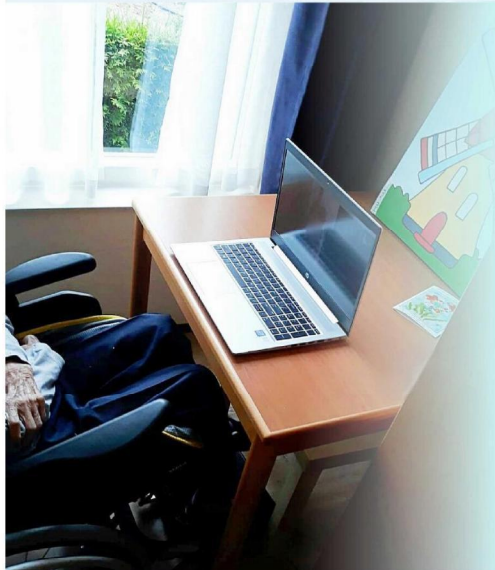

### Oplossingen:

- **Runners** op de afdelingen
- **Polsbandjes** voor alle cliënten
- **Openstellen ECD** álle cliënten voor álle zorgmedewerkers
- **A4 samenvatting** cliëntdossier op de kamer van cliënt opgehangen
- Verpleegkundigen houden **contact met familie** (bellen en beeldbellen)
- Maatregelen m.b.t. **kwaliteit en veiligheid**

## Lessons learned Plan van aanpak



- **Gekozen strategie werkt:**
  - Preventief testen van bewoners en medewerkers
  - Scheiden van positief geteste bewoners van niet geteste bewoners (gebouwelijke mogelijkheden?)
  - Zorg dat een scenario hiervoor klaar ligt
- **Extra aandacht** voor juist gebruik van PBM's en hygiëne maatregelen noodzakelijk
- Grote verhuizing **enorme impact** op de bewoners, teams en kwaliteit & veiligheid



- **Doel:** onderzoeken of en hoe vaak SARS-CoV-2 infecties met (nog) geen symptomen vóórkomen bij verpleeghuisbewoners en zorgmedewerkers, en hoe overdracht van SARS-CoV-2 plaatsvindt in verpleeghuizen.



Prof. dr. (10)(2e)



Prof. dr. (10)(2e)

## Het onderzoek



### Verpleeghuis D



30 april eerste bewoner positief getest voor SARS-CoV-2, daarop volgde uitbraak over alle afdelingen van het verpleeghuis

Vanaf 19 mei deelname aan onderzoek op verzoek van verpleeghuis

### Afname SARS-CoV-2 test

- Vanaf 12 mei wekelijks testen van alle bewoners die nog niet positief getest waren (beleid verpleeghuis)
- Alle medewerkers met direct contact met bewoners die nog niet positief getest waren, zijn getest in week van 18 mei en week van 2 juni



### Laboratorium

- Testen op SARS-CoV-2
- Positieve samples naar Viroscience Rotterdam voor sequencing

### Afname vragenlijsten

- Symptomen & (bij zorgmedewerkers) werkhistorie
- Twee weken voor de positieve coronatest tot twee weken na de positieve coronatest



## Symptomen positieve bewoners



### Symptomen positieve bewoners

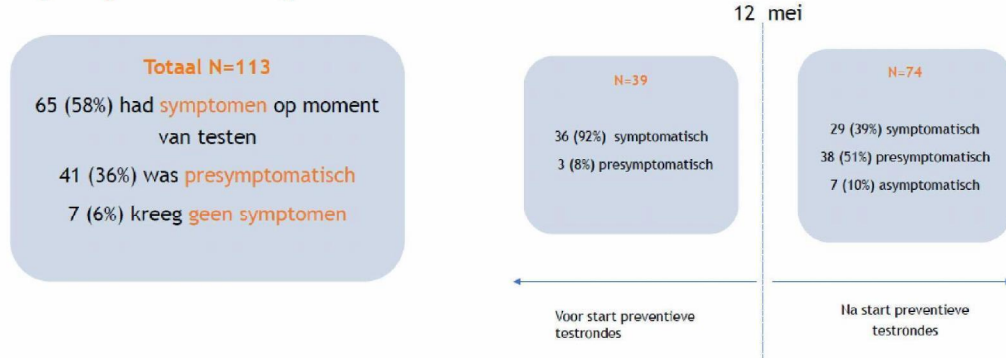

## CT-waarde bewoners



### CT-waarde bewoners

- Van 97 bewoners was de CT-waarde beschikbaar
- Geen verschil asymptomatisch, presymptomatisch en symptomatisch

	Mediaan	Spreiding
Totaal (97)	21.3	14.5 - 40
Symptomen (59)	20.8	14.5-38.1
Presymptomatisch (33)	21.3	16.1-40.0
Asymptomatisch(5)	20.5	17.3-19.7

## Samenvatting conclusies onderzoek Amsterdam UMC



- Introductie vanuit ziekenhuis
- Eén virusstam
- Onderscheid pre-symptomatische – “niet herkend symptomatisch” niet te maken bij doelgroep mensen met dementie
- Andere klachten bij doelgroep dementie zoals algehele malaise, vermoeidheid, plotse ernstigere verwardheid, misselijkheid en braken, diarree
- Tekststrategie met interval van telkens 7 dagen heeft goed gewerkt
- Medewerkers hebben de neiging toch door te werken ondanks milde klachten

## Kwaliteit en veiligheid



- 2 eigen interne audits
- 1 door externe infectiepreventiedeskundigen

**Terugkoppeling bevindingen check op veiligheid (PBM's), medicatie en andere zaken**  
 Locatie Parkhuis beneden carré en brasserie, dinsdag 19 mei 2020

Bevindingen (in willekeurige volgorde)  
**groen** goed, **oranje** niet goed en aandacht vereist, **geel** kan beter

Nr.	Onderwerp	Bevinding	Resultaat	Verbetersuggestie/oplossing
1	<b>Gebruik masker/handschoenen</b>	op de afdelingen beneden carré draag iedereen netjes handschoenen en masker; er werd goed afstand gehouden etc. door de medewerkers		
2	<b>Gebruik maskers</b>	vragen van medewerkers over welke kant van masker voor moest en hoe lang te dragen. Kreeg deze vragen van diverse medewerkers onafhankelijk van elkaar. Medewerkers kregen andere adviezen over dragen van manager (5 uur dragen) dan volgens de procedure (max 3 uur). Te lang dragen zorgt ervoor dat het masker niet meer veilig is.		Had uitleg gegeven en gewezen op de afspraken daarover op IntraWeb (Corona knop) en in Iprova
3	<b>Maskers cohort</b>	Nieuwe medewerkers krijgen soms nog oude adviezen van collega's die hen inwerken (FFP1 standaard gebruiken i.p.v. chirurgisch masker IIR) en zijn niet te overtuigen dat dit anders moet. Gisteren zelfs medewerker die ondanks mijn uitleg, bij logistiek toch de FFP1 maskers wist te krijgen		Continu aandacht aan besteden (poster, filmpje, intraweb en dagelijks tijdens briefing). Voor nieuwe medewerkers standaard lijstje maken welke informatie relevant is om te lezen voordat ze gaan werken (in ieder geval informatie persoonlijke hygiëne en het aansluitend PBM's)
4	<b>Maskers</b>	in brasserie medewerker met mondmasker op de kin. Toen ik daar opmerking over maakte werd door aantal aanwezigen beherf getoegd "oh dat gebeurt zo vaak". De medewerker in kwestie wel persoonlijk nog apart gesproken en uitleg gegeven. Ze gaf aan dat het macht der		Iedereen heeft plicht om elkaar er op aan te spreken/er op te wijzen, maar managers in het bijzonder

## Kwaliteit en veiligheid



- Actief en herhaald informeren over juist gebruik PBM en toepassen hygiënemaatregelen.
- Inrichten van omkleedstraat PBM met stapsgewijze instructie in correcte volgorde.

(10)(2e)

## Lessons learned kwaliteit en veiligheid



- Blijf audits uitvoeren op hygiëne infectiepreventie ondanks de crisis.
- Vermijd blinde vlekken; laat ook een externe audit doen.
- Heldere en 'live' instructie PBM en hygiëne. Blijf dat herhalen!
- Spanning op strak geprotocolleerd werken vs. eigen regie.
- Bouw in het ECD een pagina (wizzard) met samenvatting aandachtspunten en typering van cliënt, die altijd beschikbaar is.

## HR aanpak vóór de uitbraak



- Actief beleid op signalen van medewerkers met corona gerelateerde klachten;
- Geaccordeerde verlofaanvragen worden gehonoreerd;
- Afstemming (bedrijfsarts, bedrijfsmaatschappelijk werk, BOT, psychologen en vertrouwenspersoon);
- Planning voor periodieke attenties voor medewerkers;
- Aanbod extra kinderopvang i.s.m. kinderopvangorganisatie;
- Infolijn P&O 7 dagen per week bereikbaar.

## HR aanpak tijdens de uitbraak



### Ondersteuning en waardering

- Ondersteuning medewerkers door psychologen;
- Extra verstrekkingen vanuit de keuken naar de teams;
- Bloemen voor positief geteste medewerkers.



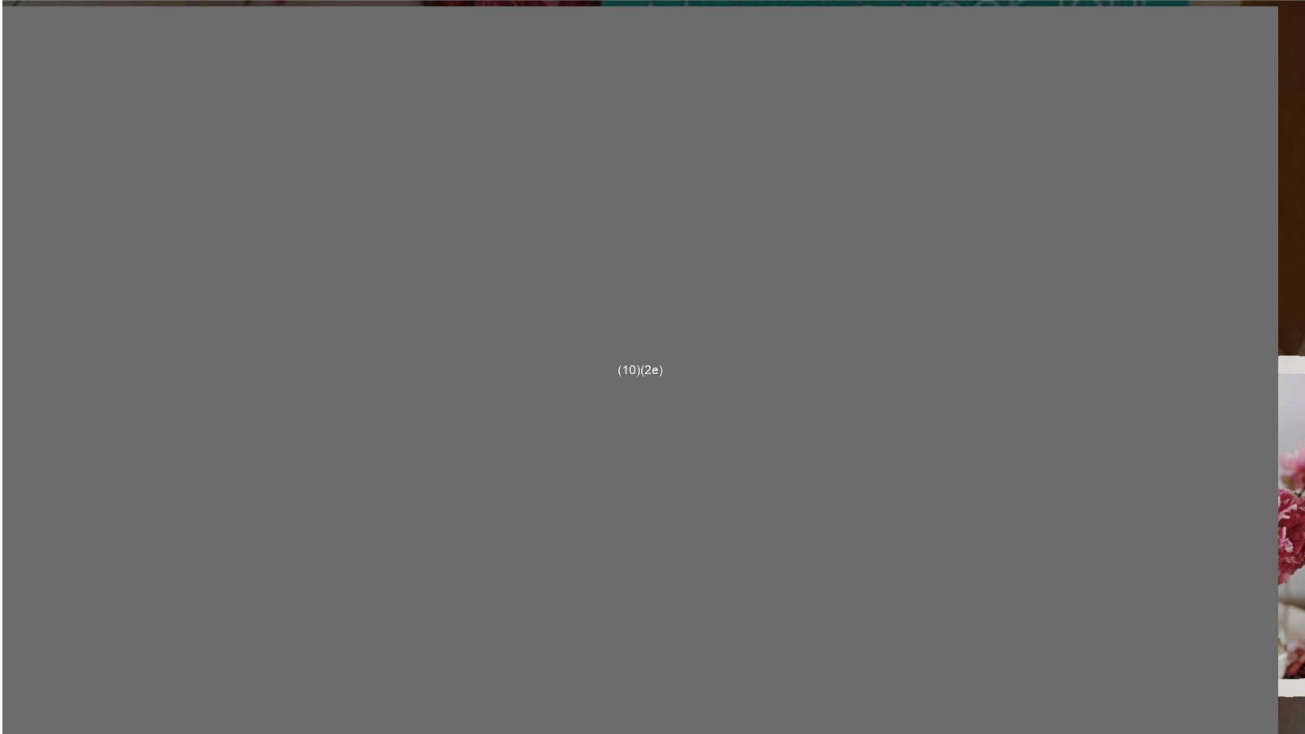

## HR aanpak tijdens de uitbraak



### **Situatie in de omgeving:**

- Kinderen werden op school of opvang geweigerd
- Gymnasium verplichtte studenten niet meer bij het Parkhuis te werken
- Onheuse bejegening in supermarkt

### **Actie:**

- Signalen naar GGD i.v.m. geen toegang tot school of werk voor familieleden van zorgpersoneel
- Contact met scholen

## HR aanpak ná de uitbraak



- **Bijeenkomst 'Niet hollen maar stilstaan'**  
Voor collega's die corona hebben gehad
- **Teambijeenkomst met begeleiding**  
O.l.v. rouwverlieskundige/ coach, psychologen en organisatiecoach
- **Individuele coaching of begeleiding**
- **Workshops**  
Hoe om te gaan met stress/ hoe krijg je meer energie
- **Veerkracht Check**  
Korte enquête over 'balans werk-privé', 'veerkrachtig in je werk' en 'samenwerken'.
- **Ondersteuning Personeelsadviseurs**



## Lessons learned HR aanpak



- Continue **aandacht/waardering voor medewerkers** is belangrijk
- Biedt **psychologische ondersteuning / hulp bij rouwverwerking**
- Zorg voor **zichtbaarheid/aanwezigheid van management** op de werkvloer
- Medewerkers maken eerder gebruik van **teambijeenkomsten** dan individuele mogelijkheden



## Communicatie tijdens de uitbraak



### Medewerkers

- Hart onder de riem naar huisgenoten medewerkers: brief van bestuurder
- Informatiepagina en dagelijkse updates op Intranet
- Teams per Whatsapp-groepen geïnformeerd over nieuwe besmettingen
- Wekelijkse videoboodschap op Intranet en via Whatsapp
- Posters/ flyers/banners

## Communicatie tijdens de uitbraak



### Familie

- Informatie per (digitale) brief, zo snel mogelijk na eerste besmetting
- Bij besmetting van naaste telefonisch geïnformeerd
- Belteam ingericht om familie te woord te staan en zorg te ontzien
- Speciale pagina op de website, dagelijks actuele stand van zaken
- Vragen en antwoorden op de website
- Videobericht van de bestuurder op de website



Veelgestelde vragen en antwoorden	
Hoeveel patiënten zijn besmet? .....	2
Als een bevoner (nog) niet besmet is, wat merkt hij of er zij er dan van? .....	2
Waarom zijn er ondanks alle maatregelen nog steeds nieuwe besmettingen? .....	2
Zijn nieuwe bevoners nog welkom? .....	2
Zijn er ook personeelsleden besmet? .....	2
Lopen medewerkers heen en weer tussen besmette en niet-besmette afdelingen? .....	3
Kunnen bevoners nog vrij tussen de afdelingen op hun verdieping heen en weer lopen op de hoofdlocatie? Nee, de bevoners kunnen hun afdeling niet verlaten. ....	3
Hebben jullie nog voldoende personeel om voor de bevoners te zorgen? .....	3
Worden nog vrijwilligers ingezet? .....	3
Waarvoor is de uitbraak ontstaan? .....	3
Is de uitbraak ontstaan omdat medewerkers niet met beschermingsmiddelen werkten? .....	3
Hebben jullie voldoende en goede beschermende middelen? .....	3
Hoe kon het zo veel verspreid worden, terwijl er toch veel maatregelen genomen zijn? .....	3
Is het ventilatiesysteem de oorzaak van de verspreiding van het virus? .....	3
Wat is het plan van aanpak? .....	4
Contactberopen (kapper, pedicure, fysiotherapeut) mogen vanaf 11 mei landelijk weer, Hoe gaat het Parkhuis daarmee om? .....	4
Kan ik nog post of een cadeautje sturen naar bevoners? .....	4
Er zijn plannen om bezoek weer toe te laten in verpleeghuizen. Wat betekent Wanneer wordt er bezoek toegestaan in de locaties van het Parkhuis .....	4
Hoe blijf ik op de hoogte van hoe het met mijn naaste gaat? .....	4
Hoe kan ik de arts bereiken? .....	5
Zijn de mondkapjes die het Parkhuis gebruikt wel veilig? .....	5
Kan mijn naaste herbesmet worden als hij/zij nog op de COVID afdeling verblijft? .....	5
Mijn naaste is nu hersteld, wanneer wordt hij/zij opnieuw getest? .....	5
Waarom heeft Pootlif getaste bevoners eerder pas na drie weken opnieuw getest en nu al na twee weken? .....	5

## Communicatie tijdens de uitbraak



### Externe communicatie

- Informatiepagina en nieuwsberichten op website
- Tabel met cijfers op de website, ten tijde van de uitbraak dagelijks geactualiseerd
- Perscontacten (interviews)

Onderstaand de situatie\*\*\*\*) op 24 juni. Na 24 juni wordt deze lijst iedere dinsdag geactualiseerd.

De cijfers in onderstaande tabel zijn totaalcijfers vanaf 30 april.

Locatie	Aantal plaatsen *	Aantal testen uitgevoerd bij bewoners	Aantal negatieve uitslagen **	Aantal positieve uitslagen**	Aantal bewoners overleden aan COVID- 19	Aantal bewoners hersteld van COVID- 19
het Parkhuis	190	- *****	- *****	117	31	86
het Polderhuis	18	- *****	- *****	0		
het Merwehuis	30	- *****	- *****	0		
het Dijkhuis	42	- *****	- *****	0		
het Parkhoff	36	- *****	- *****	0		
Parkstaete	15	- *****	- *****	1		

\*) we kiezen hier voor het aantal plaatsen, omdat de bezettingsgraad per dag kan variëren

\*\*) een negatieve uitslag betekent dat de bewoner niet besmet is met het coronavirus. Een positieve uitslag betekent dat de bewoner wel besmet is met het coronavirus.

\*\*\*) Bij een verschil tussen het totaal aantal uitgevoerde testen en uitslagen, wachten we nog op de uitslag van een aantal testen

\*\*\*\*) Deze kolommen worden per 26 /05 niet langer ingevuld doordat iedere 7 dagen opnieuw getest wordt en sommige bewoners meerdere malen negatief testen zegt dit getal niets meer. Ditzelfde geldt voor het totale aantal tests dat is afgenomen onder medewerkers.

#### Positief geteste medewerkers

Op dit moment zijn in totaal 83 medewerkers van het Parkhuis positief getest op het Coronavirus. Dit is 11,6 % van het totaal aantal medewerkers. 37 van deze medewerkers zijn inmiddels weer hersteld.

# Véél media-aandacht



**Def**  
**de :**  
18 ju

**Zw**  
**be:**  
Famili  
van ha  
coron  
Magne  
f  
17 ju  
10 de  
geit d  
velen

Een  
ond  
burg



**Joke mag haar moeder eindelijk weer bezoeken in het Parkhuis: 'Een gouden dag vol emotie'**

Het was spannend of Joke Wolters van der Ven haar moeder ooit nog terug zou zien, want zij was een van de 117 bewoners van het Parkhuis in Dordrecht die getroffen werd door het coronavirus. Woensdag konden de twee elkaar eindelijk weer ontmoeten.

**PREMIUM**

**Bewonen**

Stichting h  
het Alzheimer

Het progr  
Dordrecht  
Dordrecht  
het Alzheimer

Het Alzheimer  
dementie,  
crisis vana  
aflevering

initiatiefne  
werkzaam  
casemama  
Conny Roc  
ouderen, v

**Opnieuw be**  
**corona over**

Opnieuw is een bewoner v  
van het coronavirus. Het is  
met Covid-19 konit daarme

Maar nog niet iedereen kan zomaar naar binnen lopen. Zo gelden er verschillende maatregelen in het Parkhuis. "En de bezoeken worden geregistreerd, maar het is heel fijn dat het weer kan", vertelt medewerker Emma Andersson.

Erik Huskens was de eerste die in het Parkhuis weer zijn moeder, die ook positief werd getest op het virus, kon bezoeken. "Donderdag of vrijdag kreeg ik een mailtje dat er na vier maanden weer bezoek werd toegelaten", legt hij uit. "Gelukkig, want het waren vier maanden met veel leed en verontr."

Een emotionele periode voor hem, maar het Parkhuis krijgt een groot compliment. "De verzorging was perfect. Als je ziet wat er hier gebeurt is, peje af. Dit is heel bijzonder en ik ben heel blij dat iedereen er weer bovenop is en ook al het personeel weer snel aan het werk kan."

Het zwaar getroffen verpleeghuis heeft veel geleerd van de situatie. "Mocht het weer de verkeerde kant op gaan, hebben we draaiboeken klaarliggen", benadrukt Andersson. "We weten veel beter hoe we hier vorm aan moeten geven."

**Bewonen**

Maar nog niet iedereen kan zomaar naar binnen lopen. Zo gelden er verschillende maatregelen in het Parkhuis. "En de bezoeken worden geregistreerd, maar het is heel fijn dat het weer kan", vertelt medewerker Emma Andersson.

Erik Huskens was de eerste die in het Parkhuis weer zijn moeder, die ook positief werd getest op het virus, kon bezoeken. "Donderdag of vrijdag kreeg ik een mailtje dat er na vier maanden weer bezoek werd toegelaten", legt hij uit. "Gelukkig, want het waren vier maanden met veel leed en verontr."

Een emotionele periode voor hem, maar het Parkhuis krijgt een groot compliment. "De verzorging was perfect. Als je ziet wat er hier gebeurt is, peje af. Dit is heel bijzonder en ik ben heel blij dat iedereen er weer bovenop is en ook al het personeel weer snel aan het werk kan."

Het zwaar getroffen verpleeghuis heeft veel geleerd van de situatie. "Mocht het weer de verkeerde kant op gaan, hebben we draaiboeken klaarliggen", benadrukt Andersson. "We weten veel beter hoe we hier vorm aan moeten geven."

nezen.  
en. Er  
/oor  
egt

**Bezoekers weer welkom in zwaar getroffen Parkhuis**



**Bewonen**

Corona zorgde voor 117 besmettingen en 31 doden onder bewoners van Het Parkhuis in Dubbeldam. Het virus is nu weg uit het verpleeghuis: woensdag konden bezoekers er daarom weer terecht.

Maar nog niet iedereen kan zomaar naar binnen lopen. Zo gelden er verschillende maatregelen in het Parkhuis. "En de bezoeken worden geregistreerd, maar het is heel fijn dat het weer kan", vertelt medewerker Emma Andersson.

Erik Huskens was de eerste die in het Parkhuis weer zijn moeder, die ook positief werd getest op het virus, kon bezoeken. "Donderdag of vrijdag kreeg ik een mailtje dat er na vier maanden weer bezoek werd toegelaten", legt hij uit. "Gelukkig, want het waren vier maanden met veel leed en verontr."

Een emotionele periode voor hem, maar het Parkhuis krijgt een groot compliment. "De verzorging was perfect. Als je ziet wat er hier gebeurt is, peje af. Dit is heel bijzonder en ik ben heel blij dat iedereen er weer bovenop is en ook al het personeel weer snel aan het werk kan."

Het zwaar getroffen verpleeghuis heeft veel geleerd van de situatie. "Mocht het weer de verkeerde kant op gaan, hebben we draaiboeken klaarliggen", benadrukt Andersson. "We weten veel beter hoe we hier vorm aan moeten geven."

## Lessons learned Communicatie



- Ben open naar alle doelgroepen
- Noem niet alleen de aantallen en feiten, maar zorg ook voor betekenisgeving
- Volgorde; éérst intern (medewerkers, cliëntenraad, bewoners en naasten) dan pas extern (pers, overige stakeholders)
- Zo snel mogelijk informeren na eerste en volgende besmettingen
- Meer aandacht voor proactief contact opnemen met familie tijdens uitbraak
- Deel informatie actief bij overdrachtsmomenten op de afdeling
- E-mails, een blog/vlog vanuit het crisisteam en informatie op intranet worden niet altijd gelezen.
- Geef medewerkers de kans tijdens werktijd instructiefilmpjes te kijken en informatie te lezen

## Governance



### Ondernemingsraad

- Wekelijkse update met voorzitter
- Mail

### PAR

Vlak voor 'corona' geïnstalleerd, nog niet voldoende in positie

## Governance



### Raad van Toezicht

- Wekelijkse update met voorzitter
- Sparringsessie bij ingewikkelde afwegingen
- WhatsApp

### Clëntenraad

- Wekelijkse update met voorzitter
- WhatsApp
- Digitale overleggen



▲ Willy Reijnders en Rob de Bruin van de cliëntenraad van het Parkhuis hebben vertrouwen in het beleid van het Dordtse verpleeghuis. © Jeffrey Groeneweg/Ophoto

**Clëntenraad van door corona getroffen Parkhuis: 'Iedereen doet vreselijk zijn best'**

## Governance



### **Bestuurlijke focus**

- Perscontacten / woordvoering
- Wekelijkst contact met veiligheidsregio Burgermeester / GGD /GHOR
- Wekelijks Regionaal overleg met andere zorgorganisaties
- Regelmatig overleg met ministerie van VWS

## Lessons learned Governance



- Bestuurder in de rol van voorzitter crisisbeleidsteam niet mogelijk bij crisis van deze omvang: aanpassen crisisteam organisatie
- Gebruik RvT als sparringpartner
- Informeer RvT, OR ,CR hoogfrequent – doe dat op vaste momenten
- Zorg voor onderhouden van netwerk ondanks crisis (bestuurder)
- Regelmatig oefenen met crisisteam heeft ons geholpen om snel effectief te kunnen zijn

## Hulp gevraagd



- Rode Kruis, Collega instellingen, Ziekenhuis, Defensie, GHOR, Werkgeversvereniging i.r.t. “Extra Handen”, uitzendbureaus

### **Conclusie:**

- Infrastructuur Defensie en het landelijke project Extra Handen (landelijke hulp) sterk verminderd beschikbaar
- Urgentiebesef is weg in tijdbeeld van dalende curve

## Integraal herstelplan



### Doelen:

- Zo normaal mogelijke zorg bieden
- Optimaal herstel van cliënten
- Herstel van medewerkers
- Voorbereid zijn op nieuwe besmetting / nieuwe uitbraak

A graphic of a light green sticky note with a dark green border and a shadow, containing the text 'HERSTEL IS EEN ZOEKTOCHT' in a simple, black, sans-serif font.

HERSTEL IS  
EEN  
ZOEKTOCHT

## Integraal herstelplan



1. Revalidatieprogramma voor bewoners met COVID
2. Programma Veerkrachtig Verder : herstel van medewerkers op team- en individueel niveau
3. Scholing (PBM, hygiëne, infectiepreventie)
4. Bijstelling cohorteringsplannen
5. Meten van medewerker tevredenheid/ -betrokkenheid
6. Herdenkings- en verwerkingsbijeenkomsten voor familie
7. Tevredenheidsonderzoek bij familie (enquête)
8. Opstart bezoekenregeling
9. Evaluatie met OR, CR, RvT, PAR

## Terugblik



### **Leidende principes.**

- Warme zorg in verhouding tot hygiëne infectiepreventie (veiligheid)
- Personeel is goud waard, aandacht voor erkenning
- Maximale openheid naar stakeholders, met als voorwaarde, eerst intern en pas daarna extern.
- Investeren in contact met familie
- Als het echt nodig is, kan het belang van de groep voor individueel belang gaan
- Wij volgen zo veel mogelijk de richtlijnen. Bij het omgaan met dilemma's volgens we het advies van deskundigen.

## Ervaren dilemma's (1)



- Infectiepreventie vs. Brandveiligheid
- Collectief belang vs. individueel belang
- Kwaliteit van leven vs. voorkomen van besmetting



## Ervaren dilemma's (2)



**Cultuur verpleeghuisorganisatie**  
(woonomgeving, veel aandacht  
voor eigen regie, regelruimte  
medewerkers)



**Geprotocolleerd werken &  
commandostructuur**  
(hygiëne-infectiepreventie,  
veiligheid)





Terugkijken is  
HEEL BELANGRIJK  
OM vooruit TE  
KUNNEN DENKEN

het  
**PARK  
HUIS**  
hartverwarmend  
& betekenisvol